

TC Server

Manual de usuário

Versão 2.5.9



Sumário

1. Sobre	4
1.1. Requisitos mínimos.....	4
2. Instalação	5
3. Reconhecendo o TCServer.....	6
4. Guia de produtos.....	7
4.1. Configuração de Banco de dados	7
4.1.1.1. Banco de dados Interno	8
4.1.2. Banco de dados Externo (JDBC)	8
4.1.3. Banco de dados Externo (arquivo de texto)	9
4.2. Exibição padrão de produtos (SC504).....	10
4.2.1. Geral	10
4.2.2. TC-504	11
4.2.3. TC-506 Mídia	12
4.2.4. TC-508	13
4.2.5. Busca Preço G2 e TC 506 S	13
4.2.6. TC 505 e 506	14
4.2.7. GBOT	15
4.3. Customização do produto para exibição.....	15
4.3.1. Opções de edição de exibição.....	16
4.3.2. Nenhum.....	16
4.3.3. Imagem do servidor.....	17
4.3.4. Imagem do servidor – Busca Preço G2 e TC 506 S	17
4.3.5. Imagem do terminal	17
4.3.6. Tempo de exibição.....	17
5. Guia equipamentos conectados	18
5.1. Configurações de terminais	18
5.2. Encerrar conexão	18
5.3. Sempre ativo.....	19
5.4. Gerenciamento de mídias	19
5.5. Informações sobre versões.....	19
6. Tela de gerenciamento de mídias.....	20
6.1. Aba mídia.....	20

6.2. Botão Novo	20
6.2.1. Botão Limpar memória interna.....	21
6.2.2. Botão Limpar memória externa.....	21
6.3. Aba Apresentação.....	22
6.3.1. Tabela de mídias	22
6.3.2. Botão novo.....	23
6.3.3. Botão excluir	23
6.3.4. Botão salvar.....	23
6.3.5. Aba Propaganda.....	23
6.3.6. Aba Sensor de presença	23
6.3.7. Aba HDMI.....	23
7. Outras configurações	24
7.1. Idioma.....	24
7.2. Segurança	24
7.3. Log da aplicação	25
7.4. Miscelania	25
7.5. Atualização de terminais.....	26
8. Observações.....	27
8.1. Consulta com áudio	27
8.2. Valor de moeda e símbolos	29
9. Contato.....	31

1. Sobre

O TC Server é uma aplicação disponibilizada pela Gertec com a funcionalidade de controlar remotamente os terminais Busca Preço, Busca Preço G2, Busca Preço G2S, Busca Preço G2E, TC504, TC505, TC 506, TC 506 Mídia, TC 506 S, TC 506 E, TC 508 e o terminal GBOT (com aplicativo de Consulta de Preços).

Além de controlar os terminais de consulta Gertec, o TCServer permite o cadastro dos produtos dos clientes (código do produto, descrição do produto, preço 1 e preço 2) ou importação destes dados para o Banco de Dados do programa, e nos terminais que suportam execução de mídias (imagens, gif animado, vídeos, etc.) combinar a consulta de um produto à exibição de uma mídia previamente associada ao terminal correspondente.

O próprio TCServer habilita automaticamente somente as funcionalidades disponíveis em cada modelo de terminal, a fim de facilitar a utilização do sistema e deixar claro ao usuário que terminal suporta qual funcionalidade.

Este software deve ser executado em máquina Windows, 32 ou 64 bits, homologado a partir do Windows 7, e trabalha com conexão via JDBC, o que possibilita o uso de qualquer tipo de banco de dados compatível com ele. Possibilita também ao usuário não apenas a opção do uso do banco de dados como também a consulta dos produtos em um arquivo texto ou banco de dados interno da própria aplicação.

1.1. Requisitos mínimos

O Java 8 (jre 1.8) deve estar instalado no computador para que o software seja executado. Caso não tenha, faça o download gratuitamente no site: www.java.com/pt_BR/download/

2. Instalação

1º) Faça o download do TCServer

2º) Execute o TC server como administrador na máquina

3º) Se necessário, liberar em antivírus/firewall regra de exceção para o aplicativo TCServer (para evitar falsos positivos para conexões entre os terminais e o programa)

3. Reconhecendo o TCServer

Ao entrar no TC Server, será apresentada a seguinte tela:

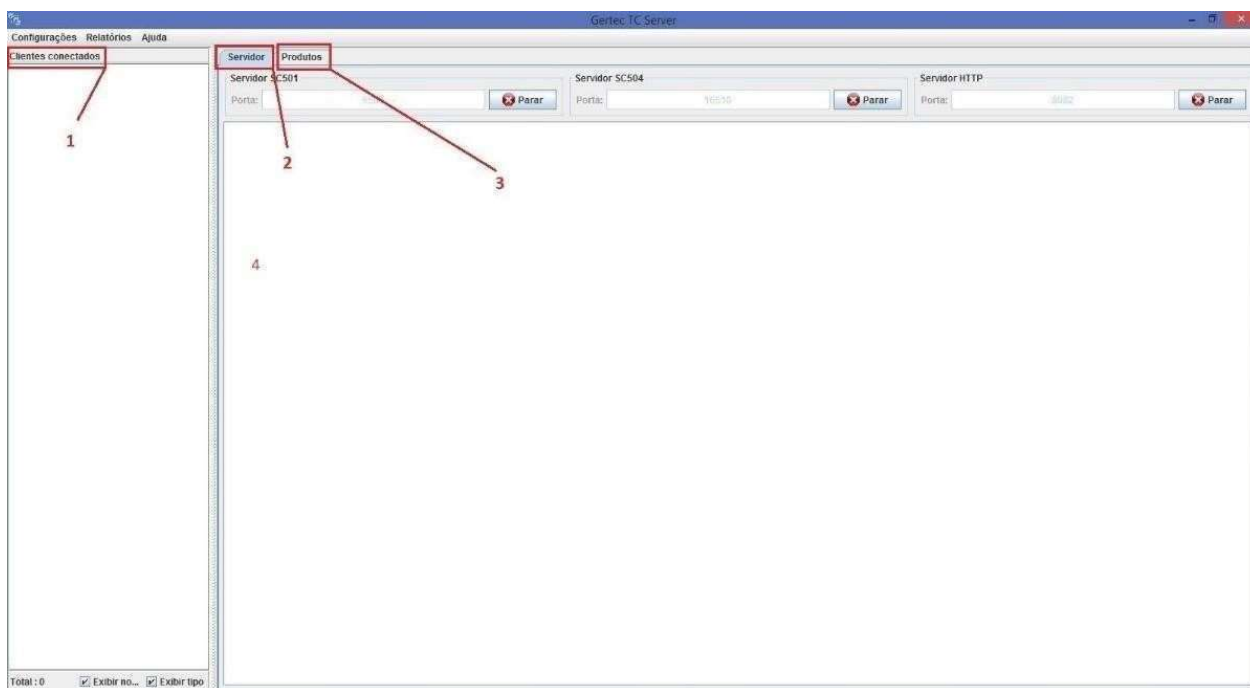

- 1 – Equipamentos conectados: lista todos os terminais conectados ao TC Server;
- 2 – Servidor: Informa quais protocolos de comunicação está habilitado para conexão dos terminais de consulta. Informa também o log das consultas realizadas;
- 3 – Produtos: Guia de configuração para banco de dados e configuração de imagens para os terminais que permitem.
- 4 – Log: Mostra as informações em tempo real do TC Server.

4. Guia de produtos

Ao clicar na guia produtos será apresentada a seguinte tela:

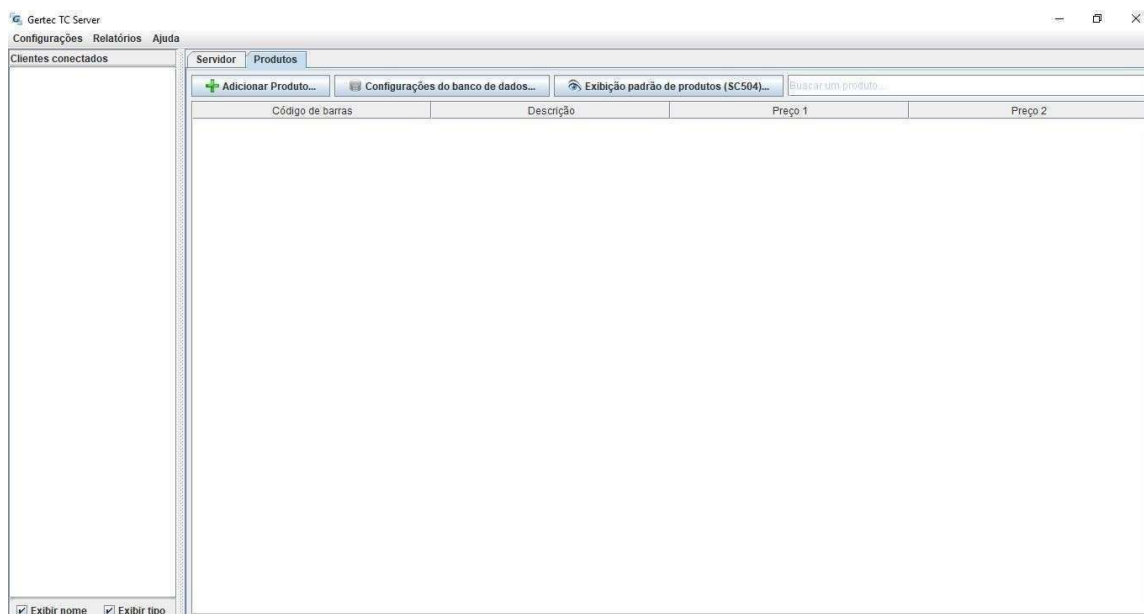

4.1. Configuração de Banco de dados

No TC Server, existem 3 opções para utilização de banco de dados, podendo ser:

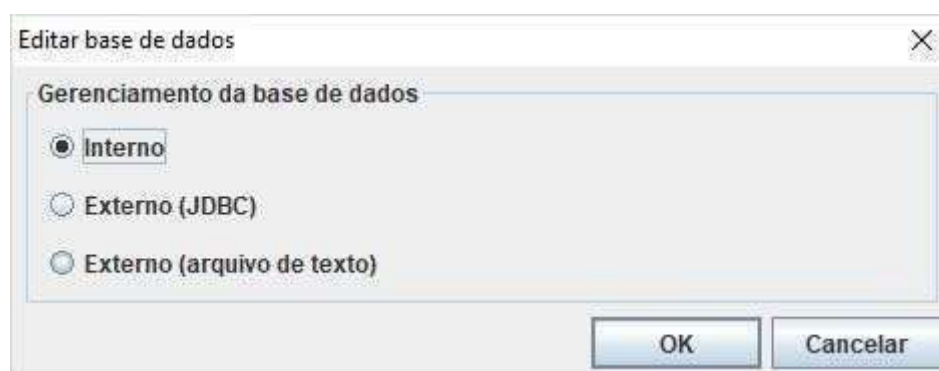

- Interno: utiliza o banco de dados embarcado no TC Server
- Externo (JDBC): Conexão com principais bancos de dados do mercado que tenha suporte à conexão JDBC;
- Externo (arquivo de texto): Utilizando arquivo de texto no formato "código_barras|descrição|preço1|preço2|".

4.1.1.1. Banco de dados Interno

Para utilizar o banco de dados interno, basta clicar no botão:



onde será acrescentado uma linha para inserção dos dados.

Código de barras	Descrição	Preço 1	Preço 2
código_de_barras_0	descrição_0	preço_1	preço_2
código_de_barras_1	descrição_1	preço_1	preço_2
código_de_barras_2	descrição_2	preço_1	preço_2

A cada inserção de produto, é realizada a atualização da tabela.

4.1.2. Banco de dados Externo (JDBC)

Para utilizar a conexão JDBC, é necessário realizar as seguintes configurações:

Editar base de dados

Gerenciamento da base de dados

☐ Interno

☒ Externo (JDBC)

☐ Externo (arquivo de texto)

Externo (JDBC)

JAR:

Classe do driver:

URL:

Usuário:

Senha:

Visualização de produto:

- JAR: realizar o download na página do SGBD a ser utilizado;
- Classe do driver: informação disponibilizada no site do SGBD;
- URL: endereço utilizado pelo SGBD para se conectar à base de dados;
- Usuário: usuário utilizado para conectar ao banco de dados;
- Senha: senha utilizada para conectar ao banco de dados;
- Visualização de produto: nome da tabela onde contenha as informações;

- Código de barras: campo da tabela que possua o código de barras;
- Descrição: campo da tabela que possua a descrição do produto;
- Preço 1: campo da tabela que possua o preço principal;
- Preço 2: campo da tabela que possua o preço promocional

Obs: Para os principais bancos de dados (MySQL, SQL Server, Postgres) consultar o manual “Detalhes de configuração do banco de dados” juntamente com o jar.

Após a configuração deste banco, a cada 1 hora é realizada a atualização dos produtos. Caso necessário, a atualização pode ser realizada manualmente. Para atualização manual, basta clicar com botão direito do mouse e clicar na opção “recarregar”.

4.1.3. Banco de dados Externo (arquivo de texto)

A imagem mostra a janela "Editar base de dados" com o título "Gerenciamento da base de dados". Há três opções de radio button: "Interno", "Externo (JDBC)" e "Externo (arquivo de texto)", sendo esta última selecionada. Abaixo, há um campo "Arquivo:" com o caminho "gram Files (x86)\Gertec\ServUni2.13.6\BD\PRICETAB.TXT" e um botão "Pesquisar...". Abaixo disso, há um campo "Intervalo de atualização (minutos):" com o valor "10" e botões de incremento e decremento. Na parte inferior direita, há botões "OK" e "Cancelar".

Para utilizar a opção de texto, o arquivo deverá estar no formato “código de barras|descrição|preço 1| preço 2|”. Obs: Sempre se lembrar de separar cada campo através do caractere pipe “|”. Para realizar esta configuração, basta selecionar o caminho do arquivo. As atualizações das informações ocorrem a cada 10 minutos (mínimo), podendo ser configurado conforme necessidade. A codificação do arquivo deve ser UTF-8, qualquer outra codificação poderá apresentar comportamentos não esperados pela aplicação devido a incompatibilidade.

4.2. Exibição padrão de produtos (SC504)

4.2.1. Geral

The screenshot shows a Windows-style dialog box titled "Exibição padrão de produtos (SC504)". It has four tabs: "Geral", "TC-504", "TC-506 Midia", and "TC-508". The "Geral" tab is selected. Inside the dialog, there are four labels with corresponding input fields: "Moeda padrão:" with a dropdown menu showing "(NENHUM)", "Rótulo preço 1:" with a text box containing "Price", "Rótulo preço 2:" with a text box containing "Custom price", and "Rótulo 'NÃO ENCONTRADO':*" with a text box containing "Not found". A "Restaurar padrões" button is located to the right of the "Rótulo 'NÃO ENCONTRADO':*" field. At the bottom of the dialog are three buttons: "OK", "Cancelar", and "Salvar".

Através desta guia, é possível realizar a configuração padrão para apresentação no display do terminal. Nesta opção é possível a configuração do estilo da moeda padrão, rótulo do preço 1 e do preço 2 e em caso de produto não encontrado.

4.2.2. TC-504

Exibição padrão de produtos (SC504)

Propriedade	X	Y	Fonte	Tamanho	Cor do texto	Cor de fundo
Descrição	25	60	DejaVu Sans	25	GREY	TRANSPA...
Código de ...	25	25	DejaVu Sans	16	GREY	TRANSPA...
Rótulo 1	25	115	DejaVu Sans	18	GREY	TRANSPA...
Preço 1	25	170	DejaVu Sa...	30	GREY	TRANSPA...
Rótulo 2	170	115	DejaVu Sans	18	GREY	TRANSPA...
Preço 2	170	170	DejaVu Sa...	30	GREY	TRANSPA...
NÃO ENC...	-1	-1	DejaVu Sa...	30	GREY	TRANSPA...

Tipo de mídia:

Nesta guia, é possível configurar a personalização de apresentação do display do terminal de consulta. Para este tipo de terminal, com as configurações criadas é gerada uma imagem e enviada para o terminal de consulta.

4.2.3. TC-506 Mídia

Exibição padrão de produtos (SC504)

Propriedade	X	Y	Fonte	Tamanho	Cor do texto	Cor de fundo
Descrição	30	40	DejaVuSan...	25	GREY	TRANSPA...
Código de ...	30	75	DejaVuSan...	16	GREY	TRANSPA...
Rótulo 1	30	145	DejaVuSan...	18	GREY	TRANSPA...
Preço 1	30	170	DejaVuSan...	30	GREY	TRANSPA...
Rótulo 2	245	145	DejaVuSan...	18	GREY	TRANSPA...
Preço 2	250	170	DejaVuSan...	30	GREY	TRANSPA...
NÃO ENC...	-1	30	DejaVuSan...	30	GREY	TRANSPA...

Cor de fundo:

Tipo de mídia:

Tempo de exibição:

Mídia:*

Para o terminal TC 506 Mídia é possível configurar o alinhamento de cada rótulo de apresentação no display como personalização de tipo, tamanho e cor de fonte, cor de fundo do display e posicionamento das informações.

4.2.4. TC-508

Propriedade	X	Y	Fonte	Tamanho	Cor do texto	Cor de fundo
Descrição	30	40	Roboto	25	GREY	TRANSPA...
Código de ...	30	75	Roboto	16	GREY	TRANSPA...
Rótulo 1	30	145	Roboto	18	GREY	TRANSPA...
Preço 1	30	170	Roboto	30	GREY	TRANSPA...
Rótulo 2	245	145	Roboto	18	GREY	TRANSPA...
Preço 2	250	170	Roboto	30	GREY	TRANSPA...
NÃO ENCO...	-1	30	Roboto	30	GREY	TRANSPA...

Background color: **NAVY**

Tipo de mídia: **NENHUM**

Restaurar padrões

OK Cancelar Aplicar

Para o terminal TC 508 é possível configurar o alinhamento de cada rótulo de apresentação no display como personalização de tipo, tamanho e cor de fonte, background do display e posicionamento das informações.

4.2.5. Busca Preço G2 e TC 506 S

Propriedade	X	Y	Tamanho	Cor do texto
Descrição	30	40	25	GREY
Rótulo 1	30	80	18	GREY
Preço 1	30	115	30	GREY
Rótulo 2	180	80	18	GREY
Preço 2	180	115	30	GREY

Tipo de mídia: **Imagem do servidor**

Mídia:*

Visualização

Pesquisar...

Restaurar padrões

OK Cancelar Salvar

Para os terminais BPG2 e TC 506 S é possível configurar o alinhamento de cada rótulo de apresentação no display como personalização de tipo, tamanho e cor de fonte, background do display e posicionamento das informações. Além disso ambos possuem um botão de visualização que permite que o usuário escolha uma mídia e veja como ficará a imagem montada no display do equipamento.

4.2.6. TC 505 e 506

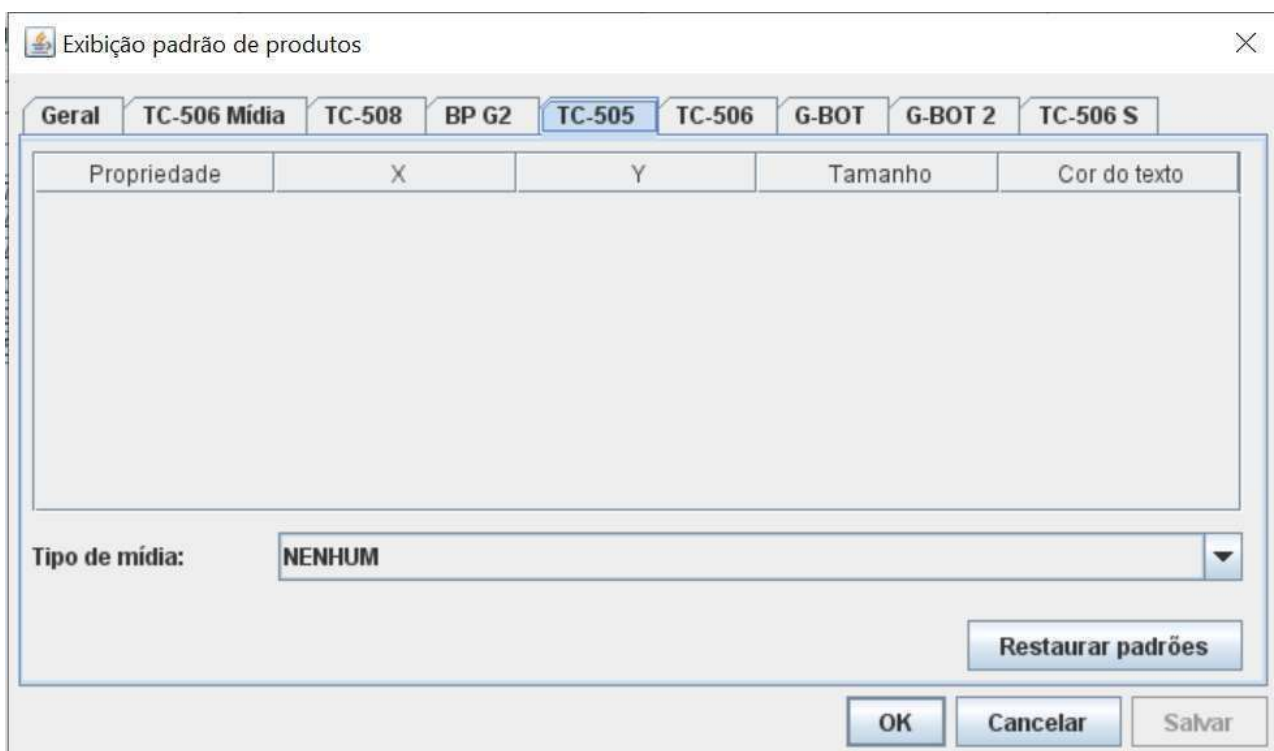

Para os terminais TC 505 e TC 506 é possível apenas selecionar uma imagem monocromática para ser enviada ao equipamento, sem customização dos rótulos para manter a compatibilidade com o antigo software ServiUni. Além disso ambos possuem um botão de visualização que permite que o usuário veja como ficará a descrição e preço do produto no display do equipamento.

4.2.7. GBOT

Exibição padrão de produtos

Propriedade	X	Y	Fonte	Tamanho	Cor do texto	Cor de fundo
Descrição	30	40	DejaVuSans.ttf	25	GREY	TRANSPARE...
Código de ba...	30	75	DejaVuSans.ttf	16	GREY	TRANSPARE...
Rótulo 1	30	145	DejaVuSans.ttf	18	GREY	TRANSPARE...
Preço 1	30	170	DejaVuSans-...	30	GREY	TRANSPARE...
Rótulo 2	245	145	DejaVuSans.ttf	18	GREY	TRANSPARE...
Preço 2	250	170	DejaVuSans-...	30	GREY	TRANSPARE...
NÃO ENCON...	-1	30	DejaVuSans-...	30	GREY	TRANSPARE...

Cor de fundo: **NAVY**

Tipo de mídia: Imagem do servidor

Restaurar padrões

OK Cancelar Salvar

Para os terminais GBOT é possível configurar o alinhamento de cada rótulo de apresentação no display como personalização de tipo, tamanho e cor de fonte, background do display e posicionamento das informações.

4.3. Customização do produto para exibição

É possível editar a forma que um produto em específico vai ser exibido, Para acessar essa opção, é necessário clicar com o botão direito no produto desejado e selecionar Customização do produto para exibição.

4.3.1. Opções de edição de exibição

Propriedade	X	Y	Fonte	Tamanho	Cor do texto	Cor de fundo
Descrição	25	60	DejaVu Sans	25	GREY	TRANSPA...
Código de ...	25	25	DejaVu Sans	16	GREY	TRANSPA...
Rótulo 1	25	115	DejaVu Sans	18	GREY	TRANSPA...
Preço 1	25	170	DejaVu Sa...	30	GREY	TRANSPA...
Rótulo 2	170	115	DejaVu Sans	18	GREY	TRANSPA...
Preço 2	170	170	DejaVu Sa...	30	GREY	TRANSPA...
NÃO ENC...	-1	-1	DejaVu Sa...	30	GREY	TRANSPA...

Tipo de mídia: NENHUM

Restaurar padrões

OK Cancelar Salvar

A aba apresentada é semelhante a aba de exibição padrão de produtos, nela você deve escolher a aba correspondente do equipamento que está sendo usado para que as configurações sejam aplicadas para ele. Diferente da exibição padrão, essas opções vão ser válidas apenas para o produto selecionado, mas as configurações de edição do texto (posição x, posição y, Fonte, etc...) são realizadas da mesma forma para todas as abas. Em cada aba, as configurações de “Tipo de mídia” deverão ser realizadas

4.3.2. Nenhum

Ao selecionar essa opção, nenhuma configuração de mídia vai ser realizada. Portanto apenas vai aparecer na tela do equipamento a descrição e o preço no formato que for editado nas configurações de customização de texto. Essa opção está presente em todos os equipamentos.

4.3.3. Imagem do servidor

Essa opção significa que no momento da consulta do preço, uma imagem vai aparecer no momento da busca. Essa imagem deverá ser selecionada apenas no momento da configuração. Para selecionar a imagem, clique em Pesquisar e após isso, uma tela de busca vai ser apresentada. Selecione a imagem desejada, e clique em Salvar. Essa opção está disponível em todos os equipamentos, mas possui uma peculiaridade com o equipamento Busca Preço G2 que vai ser explicada a seguir.

4.3.4. Imagem do servidor – Busca Preço G2 e TC 506 S

Essa opção nesses terminais é ligeiramente diferente, ao acionar esse tipo de consulta, uma imagem vai ser apresentada na tela do equipamento na hora da consulta, porém, junto da imagem, vai ser apresentado o preço e a descrição do produto da forma que estiver configurada nas configurações de customização de texto. A forma de selecionar a imagem é realizada da mesma forma explicada no capítulo 4.3.3, porém na aba Busca Preço G2, existe um botão chamado Visualização onde é possível ter uma prévisualização de como a imagem vai ser apresentada na tela do equipamento, facilitando no ajuste da posição X e Y para melhor aproveitamento da imagem.

4.3.5. Imagem do terminal

Essa opção é bem semelhante a opção Imagem do servidor, porém ao invés de a imagem ser selecionada no computador servidor, vai ser selecionada uma imagem que está na memória do equipamento. Para isso, o nome da imagem seguido de sua extensão deverá ser digitado no campo de mídia. Essa opção é apresentada somente nos equipamentos TC-506 mídia e TC-508.

4.3.6. Tempo de exibição

Aqui será definido quantos segundos a imagem vai continuar sendo apresentada após a consulta

5. Guia equipamentos conectados

Na tela principal do TC Server, existe a aba de equipamentos conectados, onde são mostrados todos os equipamentos que estão conectados no servidor.

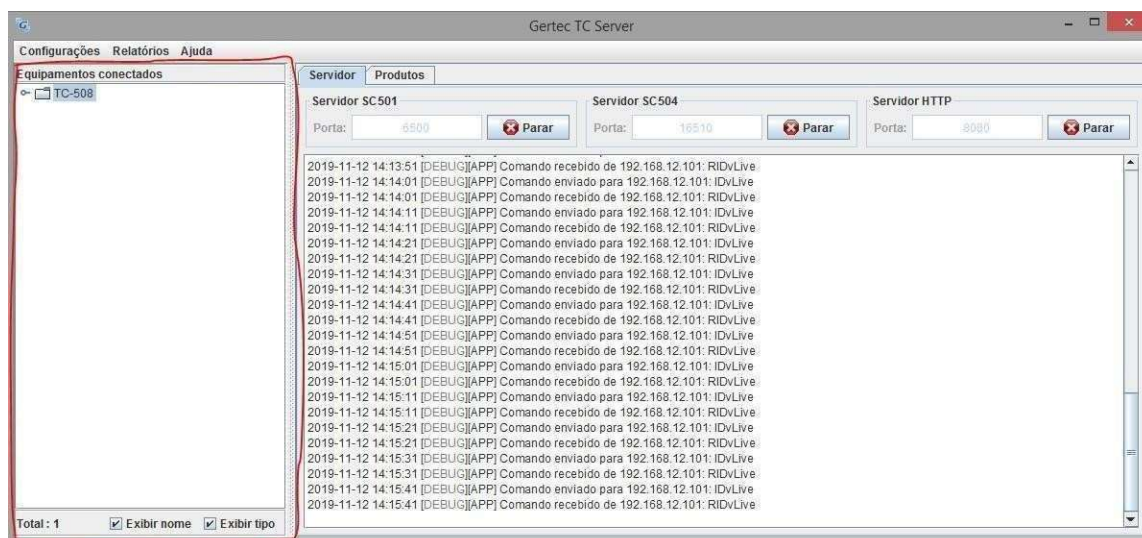

Os equipamentos são separados por categoria (Modelo do equipamento). Caso tenhamais de 1 equipamento, um indicador vai ser apresentado na frente da categoria mostrando a quantidade de equipamentos que estão conectados por categoria. Ao abrir a categoria (duplo clique encima da categoria) todos os equipamentos daquela categoria vão ser apresentados.

5.1. Configurações de terminais

Ao clicar com o botão direito encima do equipamento na aba de equipamentos conectados, as configurações de terminais vão ser apresentadas. Esta são: Encerrar conexão, Sempre ativo, Gerenciamento de mídias e Configuração do terminal.

5.2. Encerrar conexão

Essa opção encerra a conexão com o equipamento e o mesmo continua desconectado por alguns segundos, após isso, ele se conecta novamente ao servidor.

5.3. Sempre ativo

Opção compatível apenas com os terminais de consulta TC-504 e TC-506 Mídia, para os demais terminais a opção não será mostrada.

Quando os equipamentos estão conectados ao servidor, periodicamente, é enviado um comando para eles para que ele fique ativo a receber comandos do servidor. Ao ativar essa opção, o equipamento vai ficar sempre ativo e esses comandos não vão mais ser enviados.

5.4. Gerenciamento de mídias

Nessa opção, é possível gerenciar as mídias que estão no equipamento, onde posteriormente poderão ser usadas para consultas, pré imagem, etc.

5.5. Informações sobre versões

Quando um novo equipamento se conecta, é informada no log da aplicação a versão de firmware do equipamento. Para o equipamento TC506 Mídia, a versão é identificada conforme o seguinte modelo:

- Versões inferiores à 4.29.0:
 - 330 para leitor 1D
 - 331 para leitor 2D
- Versões superiores à 4.29.0:
 - 332 para leitor 1D
 - 333 para leitor 2D
- Versões 4.32.XX S ou superiores:
 - 400 ou mais, dependendo da versão de FW.

6. Tela de gerenciamento de mídias

Ao selecionar essa opção, a seguinte tela é apresentada:

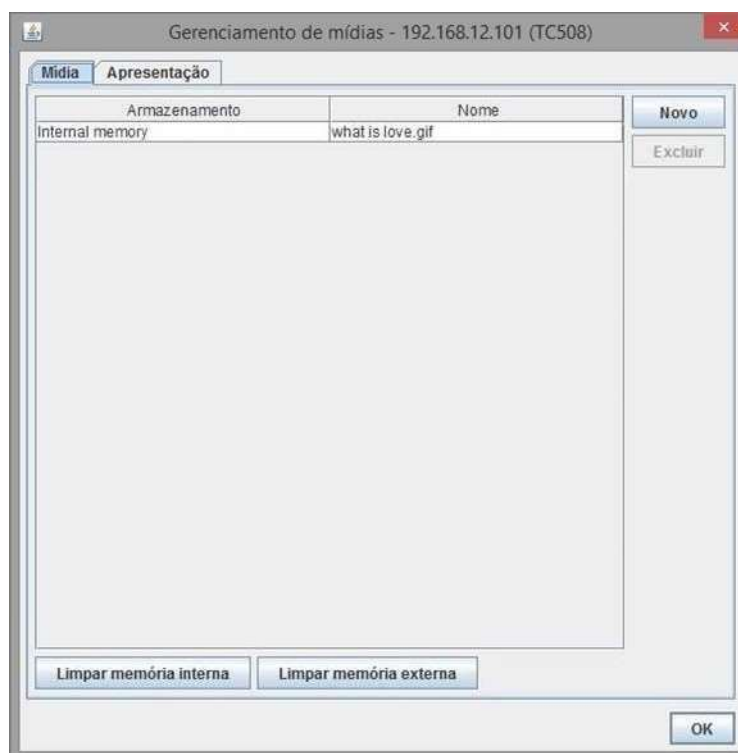

6.1. Aba mídia

Nesta aba, as configurações de mídia deverão ser realizadas. Na tabela de mídias, todas as imagens que estão no equipamento vão ser apresentadas, e vão ser gerenciadas por essa aba.

6.2. Botão Novo

Botão utilizado para adicionar novas imagens ao equipamento. Ao clicar nesse botão, a seguinte tela é apresentada:



1 - Ao clicar neste botão, uma tela de seleção vai ser apresentada para que a imagem seja selecionada.

2 - Resolução máxima da imagem que deve ser selecionada

3 - Indica se a imagem vai ser enviada para o armazenamento interno ou externo (cartão de memória) do equipamento.

Após a imagem for selecionada, clique em OK para confirmar.

Feito isso, a imagem selecionada vai ser apresentada na tabela de imagens.

6.2.1. Botão Limpar memória interna

Exclui todas as mídias que estão salva no armazenamento interno do dispositivo selecionado.

6.2.2. Botão Limpar memória externa

Exclui todas as mídias que estão salva no armazenamento externo do dispositivo selecionado.

6.3. Aba Apresentação

Na aba apresentação, é possível realizar as configurações das mídias que serão apresentadas como propaganda, sensor de presença e HDMI.

Na aba apresentação, a seguinte tela será apresentada:

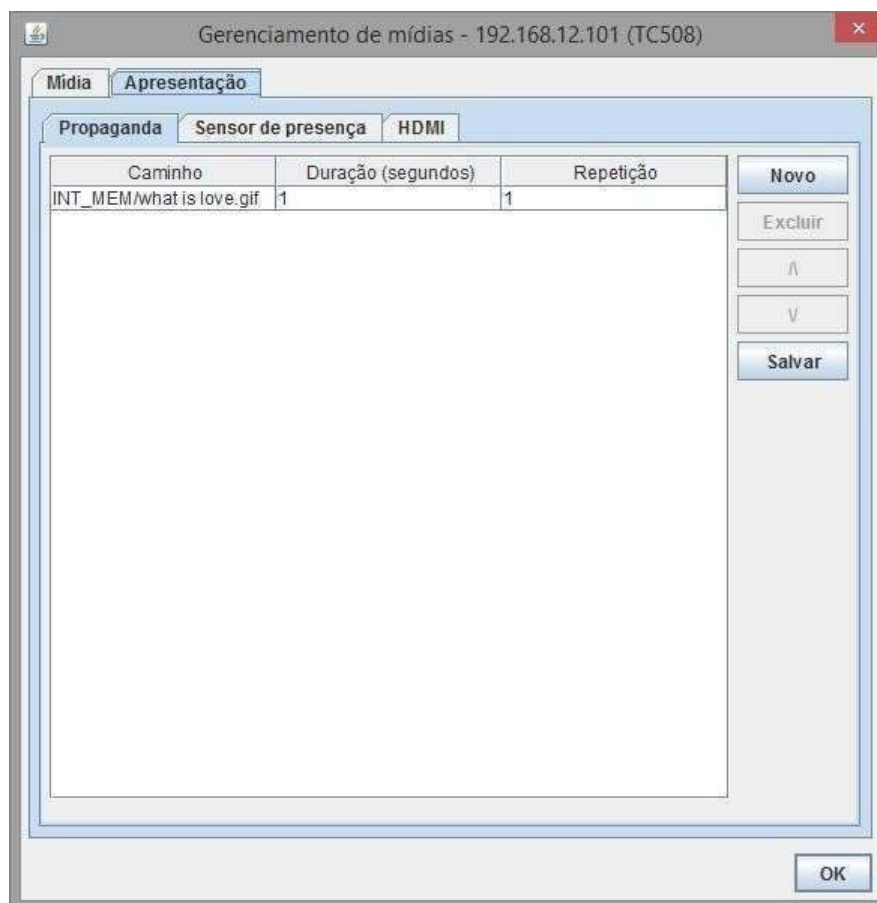

6.3.1. Tabela de mídias

Nessa tabela, as mídias deverão ser adicionadas previamente na aba Mídia e após isso, deverão ser adicionadas na tabela. Para editar as configurações da mídia na exibição, clique em um espaço em branco na linha e coluna desejada para realizar a configuração.

OBS: A ordem das mídias que estiverem na tabela, vão ser respeitadas no momento em que estiverem no terminal. Para alterar a posição, utilize os botões ^ e v na lateral direita da tela.

6.3.2. Botão novo

Adiciona mais uma linha em branco na tabela para ser preenchida.

6.3.3. Botão excluir

Exclui a linha selecionada na tabela.

6.3.4. Botão salvar

Salva as informações e envia para o terminal.

6.3.5. Aba Propaganda

Ao adicionar uma mídia como propaganda, ela vai ficar sendo executada enquanto nenhuma ação estiver sendo executada no equipamento.

6.3.6. Aba Sensor de presença

Ao adicionar uma mídia como sensor de presença, essa imagem vai apresentar no momento que o sensor de presença for ativado.

6.3.7. Aba HDMI

As imagens adicionadas como HDMI, vão ser apresentadas no momento em que o equipamento estiver conectado via HDMI em algum monitor.

7. Outras configurações

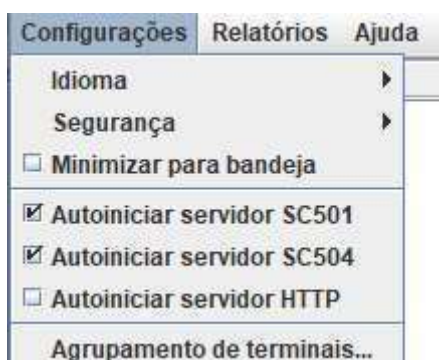

7.1. Idioma



O TC Server possui a opção de três idiomas, sendo Português (padrão da aplicação), Inglês e Espanhol. Para realizar a alteração do idioma vá até o menu Configurações > Idioma e selecione o idioma desejado.

7.2. Segurança



A configuração padrão do TC Server já vem com a senha gertec como padrão. Para alterar a senha, vá no menu Configurações > Segurança opção “Alterar senha...”. Insira a senha atual e depois a nova senha seguida da confirmação da nova senha.

Quando se minimiza o TC Server ele não fica na barra de tarefas, ele é arrastado para a bandeja, no menu Configurações > Segurança há a opção “Bloquear ao minimizar/iniciar” caso esta esteja marcada será solicitado a senha sempre que o TC Server for aberto, caso

esteja desmarcada ele não irá solicitar a senha. Por padrão, o TC Server começa com a opção de “Bloquear ao minimizar/iniciar” desmarcado.

7.3. Log da aplicação

Através do menu Relatórios > Log da aplicação é possível pegar todo o histórico da aplicação dos últimos 90 dias.

7.4. Miscelania

Com um equipamento conectado, clicar no botão direito em um terminal -> Configuração do terminal -> Miscelânea

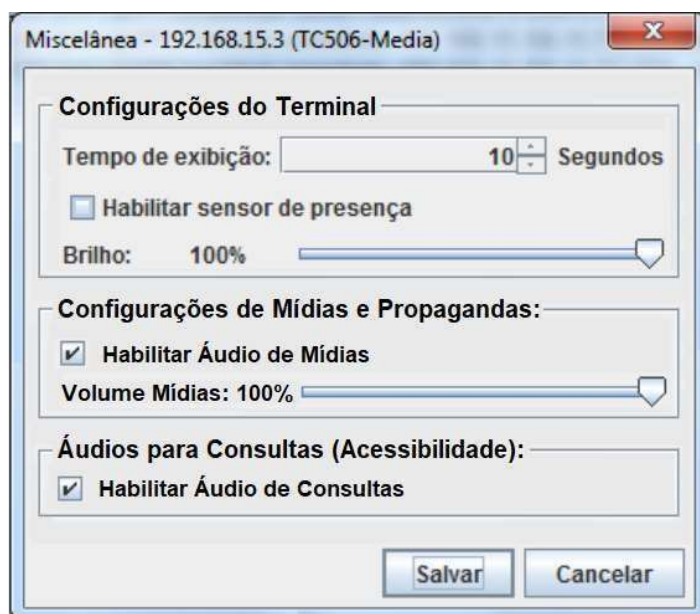

Nesta aba é possível configurar algumas das funcionalidades do terminal conectado, como por exemplo seu sensor de presença e áudio para mídias e consultas de preço. É importante lembrar que caso o terminal conectado não possua suporte para uma ou mais funcionalidades presente nesta página, estas opções se tornarão desabilitadas e não será possível alterá-las.

7.5. Atualização de terminais



Ao clicar Atualização -> Atualizar Terminais, uma tela para desbloquear a aplicação será aberta, e ao colocar a senha, a aba de atualização remota de terminais aparecerá.

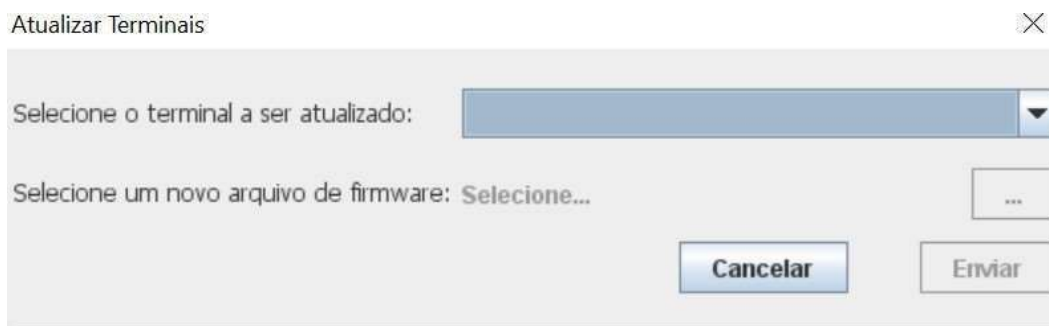

Nesta tela será listada todos os terminais nos quais a atualização remota é possível e que estão conectadas no TC Server (versões 4.32.XX S ou superiores). Esses terminais aparecerão no campo “Selecione o terminal a ser atualizado”, e ao escolher um equipamento o botão “...” será liberado. Com este botão, é possível selecionar um arquivo de atualização que será enviado ao terminal selecionado. Só é possível ser selecionado arquivos de uma extensão compatível com o terminal selecionado.

Após todos estes passos o botão “Enviar” será liberado e o envio ao terminal ocorrerá após a confirmação do usuário.

8. Observações

8.1. Consulta com áudio

A funcionalidade de consulta com áudio foi desenvolvida no TCServer para adequar exigências legais sobre acessibilidade em equipamentos de consulta de preços, onde além de exibir a consulta do produto na tela do equipamento gera um áudio com a descrição e o preço do produto consultado.

Do ponto de vista do TCServer, esta funcionalidade está disponível a partir da versão 2.0.5, e os requisitos mandatórios para sua utilização são:

- No computador onde o TCServer é executado: será necessário liberar na rede ou no firewall da rede acesso completo ao endereço de DNS tts.rybena.com.br/RybenaServerTTS/ na porta padrão (80)
- Equipamento de consulta de preço: possuir um equipamento com suporte à funcionalidade de consulta com áudio, como mostra a lista abaixo:
 - GBOT: Terminal Android Gertec utilizando aplicativo de consulta de preços
 - TC506 Midia: com versão de firmware maior ou igual a 4.27
 - Busca Preço G2: com versão de firmware maior ou igual a 2.0.1
 - TC 506 S: qualquer versão de firmware deste terminal
 - BPG2 E: qualquer versão de firmware deste terminal
 - TC 506 E: qualquer versão de firmware deste terminal

A funcionalidade de consulta com áudio foi desenvolvida no TCServer para adequar exigências legais sobre acessibilidade em equipamentos de consulta de preços, onde além de exibir a consulta do produto na tela do equipamento gera um áudio com a descrição e o preço do produto consultado.

Se o terminal de consulta estiver em uma versão compatível com a funcionalidade de consulta com áudio, responderá a uma consulta de produto com uma faixa de áudio lendo a

descrição e preço do produto, conforme detalhado abaixo:

- **PARA TODOS OS EQUIPAMENTOS:** Será reproduzido o conteúdo da descrição, rótulo do preço 1, preço 1 do produto, rótulo do preço 2 e preço 2 do produto, seguindo o formato descrição + rótulo1 + preço1 + rótulo2 + preço2
- **APENAS PARA BUSCA PREÇO G2 E TC 506 S:** A soma de caracteres do áudio (descrito acima) deve ser superior à 20 e inferior a 60 caracteres (considerando a abreviação)
- **APENAS PARA TC506 Mídia:** A soma de caracteres dos campos mencionados acima, considerando a abreviação, devem respeitar:
 - Versão 4.27.2 ou inferior – Limite mínimo de 10 e máximo de 80 caracteres.
 - Versão 4.29.0 ou superior – Limite mínimo de 10 e máximo de 300 caracteres.
- **APENAS PARA BUSCA PREÇO G2E E TC506 E:**
 - Se o arquivo de áudio originalmente gerado pelo TCServer for menor do que 45Kb, o áudio será reproduzido em “velocidade normal” no terminal
 - Se o arquivo de áudio originalmente gerado pelo TCServer for maior do que 45Kb, a velocidade de reprodução será aumentada para 1,5x a velocidade normal, e se o novo arquivo seguir com tamanho menor do que 45Kb, será reproduzido em “velocidade mais rápida” no terminal
 - Se o arquivo de áudio originalmente gerado pelo TCServer for maior do que 45Kb, a velocidade de reprodução será aumentada para 1,5x a velocidade normal, e se o novo arquivo seguir com tamanho maior do que 45Kb, o áudio da consulta não será reproduzido no terminal, indicando um áudio padrão “Falha na geração do áudio” no terminal de consulta, mas mantendo o texto da consulta na tela do terminal
- Ao verificar a quantidade de caracteres consideram-se os valores escritos por extenso, e não seu valor simbólico ou numerico, ou seja, “gr” contém apenas 2 caracteres, mas sua versão por extenso, “grama”, possui 5. **É necessário sempre considerar a versão não abreviada.**

8.2. Valor de moeda e símbolos

É possível incluir o rótulo da moeda como indicado no tópico 4.2.1 ou pelo conteúdo informado nos campos do banco de dados. **Quando utilizado uma das opções, recomenda-se não utilizar a outra, pois não terá o comportamento esperado na inserção dos rótulos.**

- Para indicar valores acompanhado do símbolo de seu valor (R\$, \$ ou €), deve-se obrigatoriamente indicar os centavos com duas casas decimais separados por vírgula. Não deve-se utilizar espaços para separar o valor. Exemplos:
 - Válido: R\$150,00 – \$9,99 - €10,00 - \$2,05
 - Inválido: R\$150 - \$ 15,15 – R\$025 - €3,3
- São reconhecidos como indicativos de moeda:
 - R\$ → Real (para moeda Real brasileiro)
 - \$ → Dólar (para moeda Dólar americano)
 - € → Euro (para moeda Euro)
- Caso a opção de moeda padrão esteja habilitada (Produtos -> Exibição padrão de produtos -> Geral -> Moeda padrão) e a moeda BRL esteja selecionada, é possível preencher os campos de preço 1 e preço 2 sem o “R\$”. Dessa forma, os campos de preço podem ser preenchidos no formato válido descrito acima sem o símbolo, e o TC Server reconhecerá o valor como sendo em reais.
- Para que o áudio seja criado corretamente, recomenda-se não utilizar na descrição dos produtos:
 - Caracteres especiais
 - Palavras em outro idioma além de português
 - Abreviações fora das indicadas
 - Acentuação errada
- Caso algum dos requisitos não for atendido, um áudio com a frase “Descrição de áudio indisponível” sera reproduzida pelo equipamento.

- A tabela a baixo indica abreviações que são reconhecidas durante a conversão de áudio. As abreviações devem ser utilizadas isoladas e não junto a outras letras ou números.
 - Válido: Leite 500 ML
 - Inválido: Leite 500ML

Abreviação	Descrição
LT	Litro
ML	Mililitro
KG	Quilo
GR	Grama
PÇ	Peça

Abreviação	Descrição
UN	Unidade
1ª	Primeira*
2ª	Segunda*
1º	Primeiro*
2º	Segundo*

*A abreviação de colocação se aplica para 1º(a) até 10º(a).

9. Contato

Caso ainda tenha dúvidas relacionadas, estaremos à disposição para auxiliar.

Telefone: (11) 2575-1000 (Opção 1)

Chat: Disponível em www.gertec.com.br opção “Atendimento via chat”

E-mail: suporte@gertec.com.br